VARAMBON

Année 2025



Bulletin Municipal

SOMMAIRE

2. Sommaire

3. Clin d'Œil

4. Travaux

5. Divers évènements communaux

7. Moments de convivialité...

8. … Et de solidarité

9. Grand Format - Le recensement

15. Ecole Primaire A l'Ain Claire

20. Les Associations de Varambon

28. Tarifs des lieux festifs communaux

29. Calendrier 2026

30. Etat Civil - En Bref

31. Infos diverses

32. Ils nous soutiennent

Mairie

Tel : 04 74 39 10 60
secretariat@varambon.com

Permanences : Lundi de 14h00 à 17h00
Vendredi de 13h30 à 17h00

Permanence téléphonique : chaque matin du lundi au vendredi.

Contact avec le Maire et les Adjoints : sur rendez-vous.

Location Salle des fêtes et Clos des Brotteaux

Renseignements et réservation auprès du secrétariat de Mairie.

Bibliothèque

Chaque premier mercredi du mois, au premier étage de la Mairie de 14h à 16h.

Cinéma

Toutes les 3 semaines, le vendredi à 10h00 et/ou 20h30 selon la séance, à la salle des fêtes Louis Galle.

L'info en direct sur :

Panneau Pocket "Varambon"

SCANNEZ MOI !

Facebook "Communication Varambon"

SCANNEZ MOI !

Site Internet : http://www.varambon.com

SCANNEZ MOI !

Rédaction, réalisation, conception, et mise en page par la Commission Communication : Mireille BESSON, Anne CHOLVY, Christine SORNAY, Vincent ZWITSERS.

Relecture par la Commission Communication, Jean-Claude DURUAL et Michel FLOQUET.

Crédits photos : les Conseillers Municipaux de Varambon, Jean-Jacques Bailly (correspondant Le Progrès), les Associations de Varambon, les Professeures de l'Ecole à L'Ain Claire.

Impression et agrafage : Commune de Varambon.

CLIN D'OEIL



C'est avec une immense tristesse que nous éditons cette année ce bulletin annuel.

Nous le dédions à Dominique GABASIO, notre Maire, qui s'est battue courageusement contre la maladie, pendant de nombreux mois, mais qui malheureusement nous a quittés (trop tôt) en décembre dernier, à l'âge de 63 ans.

Vous ne trouverez pas en ces quelques mots un hommage à proprement parler, mais plutôt un clin d'œil, car Dominique détestait par-dessus tout les hommages publiques, les flonflons et les grands tralalas...et surtout exécrait l'hypocrisie ...

Dominique, nous nous souviendrons longtemps de ta générosité, ton altruisme, ton dynamisme permanent, ta rigueur dans le traitement des dossiers communaux et dans le cadre de la présidence de l'Association des Amis du CCAS, que tu avais créée en 2012 avec notre non moins regretté Pierre OUDOT.

Toujours tournée vers le bien-être de tes concitoyens, petits et grands, tu œuvrais en permanence pour rendre la vie des séniors et plus généralement de tes administrés, un peu plus douce.

On n'oubliera pas non plus ton fort caractère : parfois incomprise, tu étais particulièrement combative lorsque tu avais à cœur de mener un projet, de défendre les intérêts communaux auprès des différentes institutions, durant tous les mandats que tu as exercés, d'abord en tant que conseillère municipale, puis adjointe, et enfin Maire.

Pleine de vie et d'humour, nous n'oublierons jamais tous les bons moments passés à tes côtés, dans le cadre du Conseil Municipal et des animations festives que tu organisais d'une main de maître.

Mère et grand-mère accomplie, tu pouvais compter sur le soutien de tes enfants et de ton mari, Gilles, toujours prêt à donner un coup de main pour la commune.

Aujourd'hui, nous sommes tous orphelins de Maire.

Tu vas énormément nous manquer.

Tu nous manques déjà.

L'Equipe Municipale.

TRAVAUX

Le budget 2025 n'a hélas pas permis de réaliser de grands travaux, mais on peut tout de même rappeler, entre autre, la mise en conformité acoustique de la cantine scolaire de l'école primaire A l'Ain Claire, avec :

- la remise en peinture des parois dans un ton bleu dynamique,
- le changement des dalles de plafond suspendu avec un plafond acoustiquement plus performant,
- et la mise en place de plots acoustiques muraux de forme ronde et rectangulaire sur deux pans de murs, qui permettent d'absorber plus de bruits.

L'ensemble des travaux a été réalisé par Rémi, notre nouvel employé municipal, pendant les vacances d'été, en juillet-août.

L'ensemble avait été prescrit au préalable dans une étude acoustique réalisée sur site en septembre 2024 par un acousticien professionnel.

La réverbération des sons a été diminuée de façon drastique, ce qui permet aux enfants de déjeuner désormais dans une ambiance plus sereine.

> Financement communal.







Nous pouvons également citer la rénovation de la rue des chasseurs, au cœur du Village, en septembre, qui a consisté à réaliser la réfection de l'enrobé, avec mise en place d'un caniveau en briques.

Le financement est pour partie communal, et pour l'autre partie intercommunal.

DIVERS ÉVÈNEMENTS COMMUNAUX

Le 11 janvier 2025, a eu lieu la Fête de la Nouvelle Année, avec le brûlage des sapins, en présence de quelques courageux Varambonnais qui ont su affronter le froid et déguster la galette des rois et le vin chaud (avec modération).

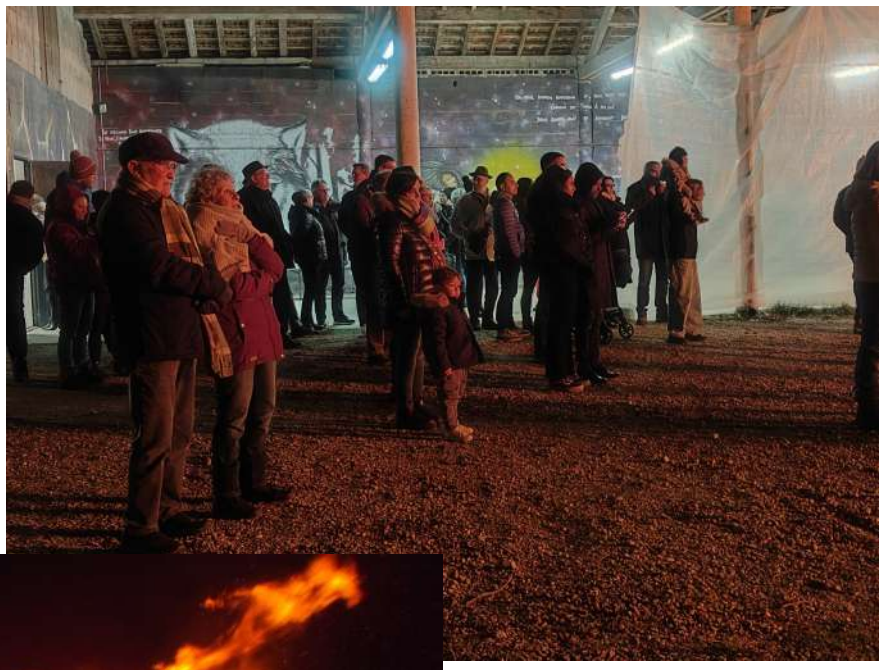



Lors de cet évènement, un don de plus de 4 000 € a été remis à l'Association Courir pour Elles, somme récoltée lors de la marche caritative organisée au mois d'octobre précédent, dans le cadre d'Octobre Rose.



Nettoyage de printemps du ***15 mars 2025***, sur l'ensemble de la commune, le long des routes, des chemins, de la rivière, et du parcours sportif, au village en passant par les différents hameaux. Une vingtaine de bénévoles et 4 jeunes garçons ont donné de leur temps ce dimanche matin-là, sous les giboulées de neige, dans le cadre de la journée nationale "J'aime la Nature Propre" organisée par la Fédération Nationale des Chasseurs.

De nombreux déchets ont été récupérés et ne finiront pas dans la rivière ou dans les fossés. Merci à eux !

Les ***5 avril et 23 juillet 2025***, nettoyage du Clos des Brotteaux et réaménagement de la cuisine par une partie du Conseil Municipal, aidé de Gilles.

Dans la joie et la bonne humeur sous le soleil du printemps et la chaleur estivale !



Le ***28 mai 2025***, une formation PSC1 (Prévention et Secours Civiques) a été organisée par la commune avec les services du SDIS 01, sur une journée complète.

La directrice de l'école, les employés municipaux et deux conseillères municipales ont appris les gestes de premiers secours avec l'aide de Roland, pompier formateur.





De nombreuses simulations de cas pratiques, imposés sur le vif, à l'aide d'un défibrillateur automatique et de mannequins adulte, nourrisson et enfant ont permis de réaliser une journée riche en apprentissage lors de laquelle tous les participants ont obtenu leur certificat.





MOMENTS DE CONVIVIALITÉ…

VARAMBON EN FETE des 18, 19 et 20 Juillet 2025

La Fête Patronale a de nouveau eu lieu cette année, avec la complicité de certaines associations Varambonnaises (Les Amis du CCAS et Les Conscrits 20 ans plus tard), de quelques habitants bénévoles et des Conseillers Municipaux.

Les Conscrits ont commencé les festivités avec une soirée Blind-Test le vendredi soir, puis un bal mousse pour les enfants le samedi après-midi, suivi d'un bal adultes le samedi soir.



Un week-end mitigé au niveau de la météo, qui a vu le nombre de forains en baisse et son feu d'artifice annulé à cause des orages.

Le repas champêtre du dimanche soir a toutefois été maintenu et a pu régaler une centaine de convives Varambonnais et de citoyens venus de villages voisins, grâce aux saucissons cuits au vin accompagné de gratin dauphinois, salade verte et salade de fruits frais.







...ET DE SOLIDARITE

VARAMBON a "bougé pour Elles" avec PONT d'AIN, le 5 Octobre à Pont d'Ain

En partenariat avec l'Association Lyonnaise "Courir pour Elles" et sur l'initiative d'Angie, Adjointe au Maire de Pont d'Ain, deux femmes de la Municipalité (Mireille et Christine), ont participé à l'organisation de la grande marche solidaire contre les cancers féminins, dans le cadre "d'Octobre Rose".



Le départ était donné à 9h00 sur le site de la Catherinette à Pont d'Ain.

L'échauffement, assuré par l'Association Gym'Form de Pont d'Ain a mis l'ambiance dès le départ !

Environ 281 personnes ont participé aux 3 marches de 5, 10 et 15 km avec entrain et sous quelques averses sans gravité, sur les hauteurs de Pont d'Ain.



A cette occasion, plusieurs intervenantes étaient également présentes pour assurer des stands de prévention.

38 repas ont été servis par le Comité d'Animation de Pont d'Ain, la buvette était tenue par l'association des Amis de la Catherinette et l'animation musicale par Gilles BONNANT, sous le soleil de midi.

Les bénéfices de près de 7 200 € seront reversés à l'Association "Courir Pour Elles", début 2026, pour une transmission au service de cancérologie de Bourg Fleyriat, et permettront de financer des Activités Physiques Adaptées et du soutien physique et moral aux femmes en soin.





GRAND FORMAT

Le recensement de la population

En 2026, un grand recensement aura lieu sur la Commune de Varambon. Il sera réalisé dans le courant du mois de Février par Blandine DURUAL au Village, et Jacques OZIEL pour la Magdeleine et les hameaux. On vous dit tout sur le sujet...





Sources : https://www.le-recensement-et-moi.fr/

<u>Quel organisme réalise le recensement :</u>

L'Institut National de la Statistique et des Etudes Economiques (INSEE) collecte, produit, analyse et diffuse des informations sur l'économie et la société française. Elle réalise également les recensements de population.

Le mécanisme du recensement

Le recensement relève de la responsabilité de l'État : l'Insee l'organise et le contrôle.
Les communes préparent et réalisent l'enquête sur le terrain dans le cadre d'un partenariat fixé par la loi.

Les réponses à toutes vos questions :
http://www.le-recensement-et-moi.fr/rpetmoi/vos-questions

Le recensement repose sur une collecte d'informations **annuelle,** concernant successivement toutes les communes au cours d'une période de cinq ans.

Les communes de moins de 10 000 habitants réalisent une enquête de recensement portant sur toute leur population une fois tous les cinq ans. **Les communes de plus de 10 000 habitants** tiennent à jour un répertoire exhaustif de logements et font tous les ans une enquête par sondage auprès d'un échantillon représentant 8 % de leurs logements.

En cumulant cinq enquêtes, l'ensemble des habitants des communes de moins de 10 000 habitants et 40 % environ de la population des communes de 10 000 habitants ou plus sont recensés.
Les informations ainsi collectées sont ramenées par l'Insee **à une même date** pour toutes les communes.
Ainsi, **chaque année, les résultats du recensement sont produits à partir des cinq enquêtes annuelles les plus récentes.**
Par exemple, fin 2018 les populations légales des communes sont diffusées pour l'année 2016, à partir des enquêtes 2014, 2015, 2016, 2017 et 2018.

Le recensement reste fondé sur des enquêtes de terrain. Comme pour toutes les enquêtes, ses résultats peuvent être affectés de légères imprécisions liées aux conditions de collecte. La non-réponse reste très faible (3,6 % en 2018) et est corrigée statistiquement par l'Insee.

Le recensement de la population dans les communes **de moins de 10 000 habitants**



Où ?

Dans près de 35 000 communes de moins de 10 000 habitants, soit environ 34 millions d'habitants.

Qui ?

L'ensemble de la population de chaque commune du groupe de l'année.

Combien ?

Une commune sur 5 soit environ 7 000 communes	Une commune sur 5 soit environ 7 000 communes	Une commune sur 5 soit environ 7 000 communes	Une commune sur 5 soit environ 7 000 communes	Une commune sur 5 soit environ 7 000 communes

Quand ?

En 2014, 2019…	En 2015, 2020…	En 2016, 2021…	En 2017, 2022…	En 2018, 2023…
GROUPE DE COMMUNES N°1	GROUPE DE COMMUNES N°2	GROUPE DE COMMUNES N°3	GROUPE DE COMMUNES N°4	GROUPE DE COMMUNES N°5

population recensée **100%** [sur un cycle de 5 ans]

Comment suis-je recensé(e)



Est-il obligatoire de répondre ?

Insee Mesurer pour comprendre

La loi rend obligatoire la réponse aux questionnaires du recensement. Il s'agit de la loi n°51-711 du 7 juin 1951 modifiée sur l'obligation, la coordination et le secret en matière de statistiques.
En contrepartie, elle impose le secret sur toutes les réponses fournies.

Le recensement est l'affaire de tous. Répondre est un geste civique. C'est à partir des réponses de chaque personne enquêtée que sont produites les statistiques utiles à tous et plus particulièrement pour aider aux décisions publiques. C'est précisément parce que les résultats du recensement sont indispensables à un niveau géographique fin que la réponse aux questions est obligatoire.

Le recensement dans l'histoire

Divers dénombrements de population furent réalisés en France **sous l'Ancien Régime** et avant, notamment le « recensement des paroisses et feux des Bailliages et Sénéchaussées de France » de 1328, qui recensait les feux fiscaux, et l'enquête nationale décidée par Colbert en 1664, qui incluait un dénombrement des paroisses, des feux et des personnes imposables âgées de huit ans et plus.

> Après la Révolution, des recensements nationaux recensant tous les habitants, quel que soit leur âge, furent organisés de manière très régulière, en général tous les 5 ans *(voir extrait de celui de 1846 ci -contre).*

> Au début du XXIe siècle, les modalités de recensement furent modifiées par loi du 27 février 2002, dite loi de démocratie de proximité, afin de permettre, après une période transitoire courant de 2004 à 2008, la publication annuelle de la population légale des différentes circonscriptions administratives françaises.

> À partir de 2010, des premiers tests sont réalisés pour faire le recensement par Internet.

> En 2015, pour la première fois, tous les habitants concernés par le recensement dans leurs résidences principales (hors ceux en habitation mobile ou vivant en communautés) peuvent préférer la réponse par Internet à la réponse sur questionnaires papier.

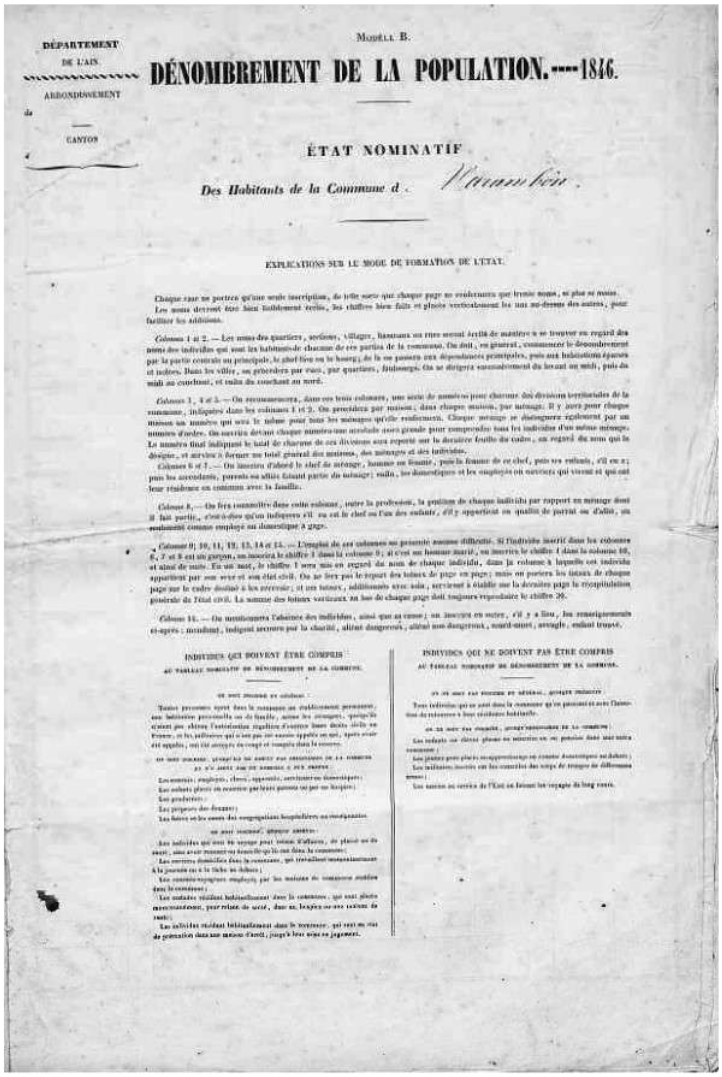

MODÈLE B.

DÉPARTEMENT DE L'AIN

ARRONDISSEMENT de

CANTON

DÉNOMBREMENT DE LA POPULATION. — 1846.

ÉTAT NOMINATIF

Des Habitants de la Commune d . *Varambon* .

EXPLICATIONS SUR LE MODE DE FORMATION DE L'ÉTAT.

INDIVIDUS QUI DOIVENT ÊTRE COMPRIS AU TABLEAU NOMINATIF DU DÉNOMBREMENT DE LA COMMUNE.

INDIVIDUS QUI NE DOIVENT PAS ÊTRE COMPRIS AU TABLEAU NOMINATIF DU DÉNOMBREMENT DE LA COMMUNE.

Extraits du recensement de l'année 1846 sur la commune de Varambon (Sources : Archives Départementales de l'Ain

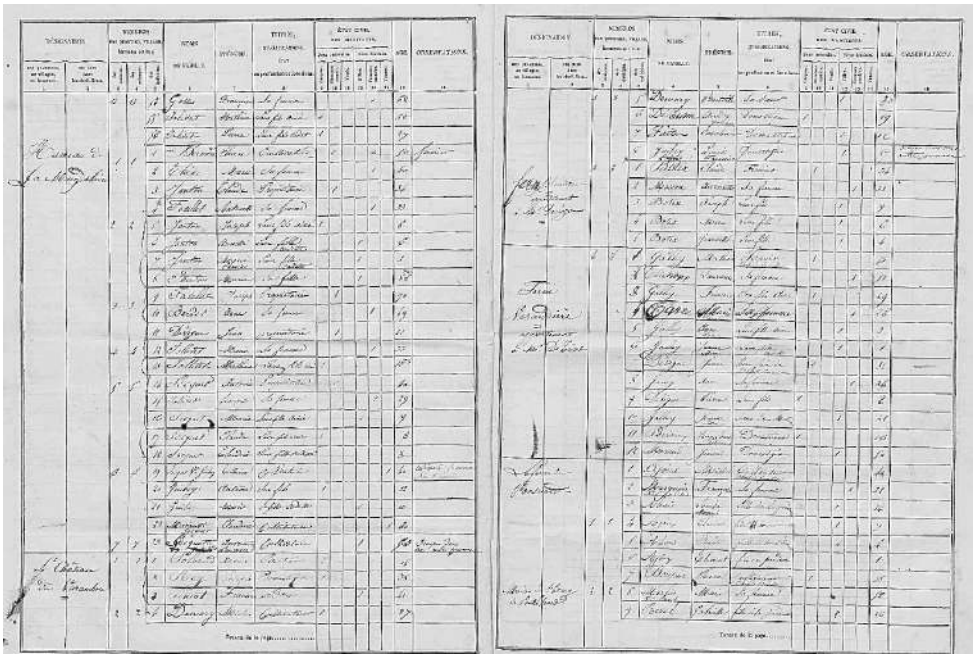

> **En 2021, le recensement est annulé** (en raison de l'épidémie de covid-19 en France. La campagne de recensement et les suivantes sont toutes décalées d'un an.

Une adaptation du calcul de la population légale est mise en œuvre entre 2022 et 2027 (années de référence statistiques 2019 à 2024).

Varambon en quelques chiffres

Qui s'installe, reste ou quitte mon territoire ?

> 112 : Le nombre total de familles avec enfants, contre 92 en 2016.

> Un solde migratoire de + 2,7 % en moyenne chaque année pour Varambon, impliquant plus d'arrivées que de départs et témoignant d'une attractivité forte du territoire.

> Un solde naturel de + 0,6 % en moyenne chaque année, impliquant plus de naissances que de décès sur le territoire.

> La population Varambonnaise a évolué de + 25 % sur les 5 dernières années : un fort dynamisme démographique de la commune.

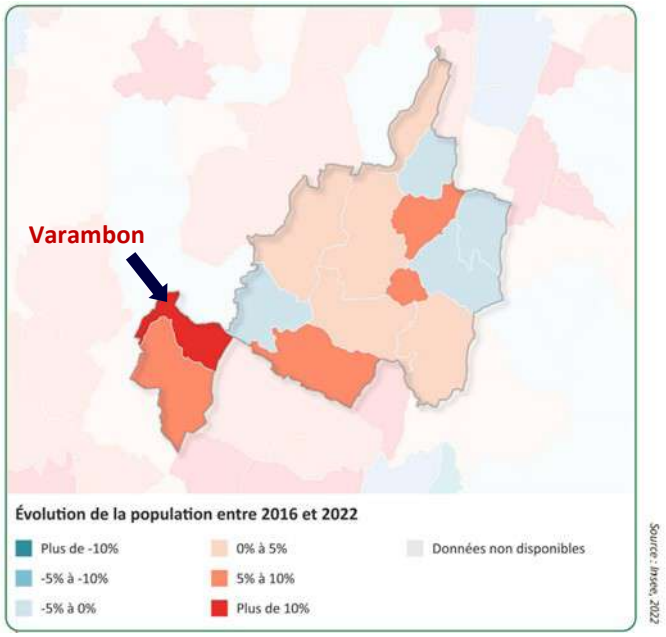

POP T1 - Population en historique depuis 1968

Population et densité	1968(*)	1975(*)	1982	1990	1999	2006	2011	2016	2022
Population	299	287	314	353	385	544	519	531	664
Densité moyenne (hab/km²)	37,4	35,9	39,3	44,2	48,2	68,1	65,0	66,5	83,1

(*) 1967 et 1974 pour les DOM
Les données proposées sont établies à périmètre géographique identique, dans la géographie en vigueur au 01/01/2025.
Sources : Insee, RP1967 au RP1999 dénombrements, RP2006 au RP2022 exploitations principales.

POP G2 - Population par grandes tranches d'âges

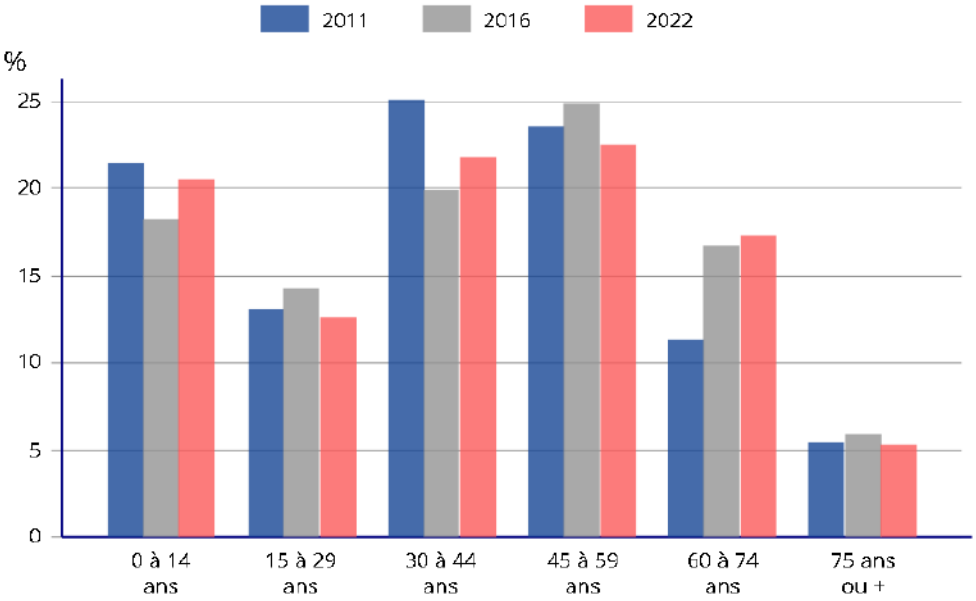

Sources : Insee, RP2011, RP2016 et RP2022, exploitations principales, géographie au 01/01/2025.

Qui sont les publics fragiles de mon territoire ?

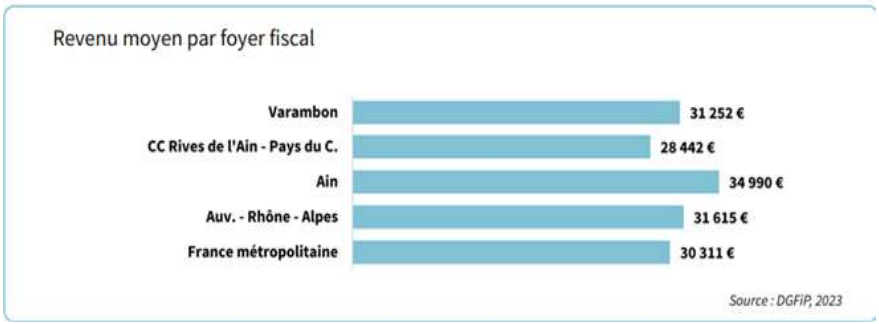

> 32 : Le nombre de familles monoparentales, caractérisées par des besoins spécifiques.

> 52% : La part de foyers fiscaux non imposés.

Qu'offre mon territoire en matière de logement et cadre de vie ?

Un territoire très dynamique en matière de construction : + 95 logements depuis 2011.

> Une durée moyenne des déplacements domicile-travail de 25 minutes : des actifs qui travaillent relativement loin de leur lieu de résidence.

> Les routes et transports : premier poste d'émissions de CO2 pour Varambon.

> 44 % des logements ayant un DPE classé A, B ou C pour Varambon contre 39% pour la CC Rives de l'Ain Pays du Cerdon, ou encore 39% pour l'Auvergne Rhône-Alpes.

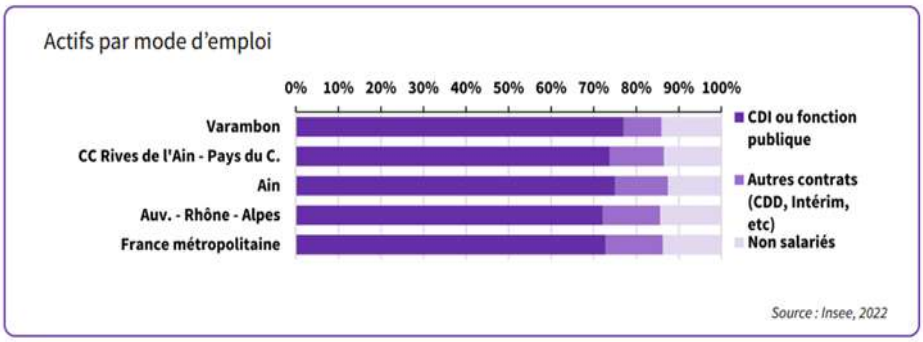

> Les employés : première Catégorie Socio-professionnelle (CSP) s'installant au sein de la commune.

> 69 emplois recensés pour Varambon, alors que 343 actifs de 15 à 64 ans résident dans le territoire.

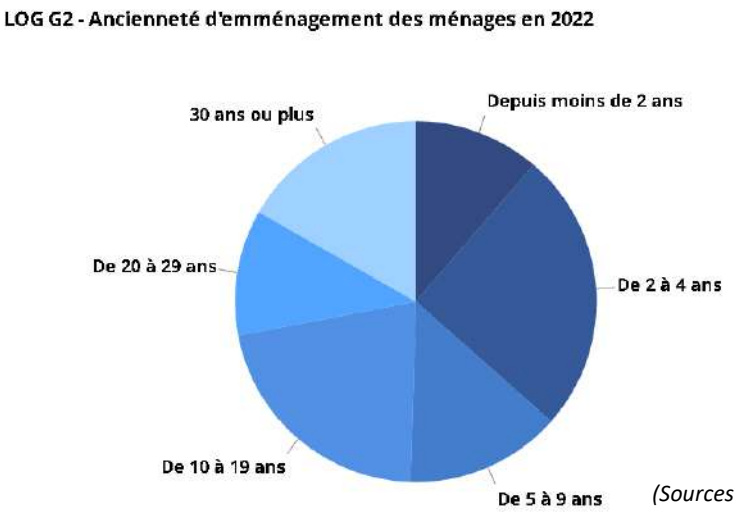

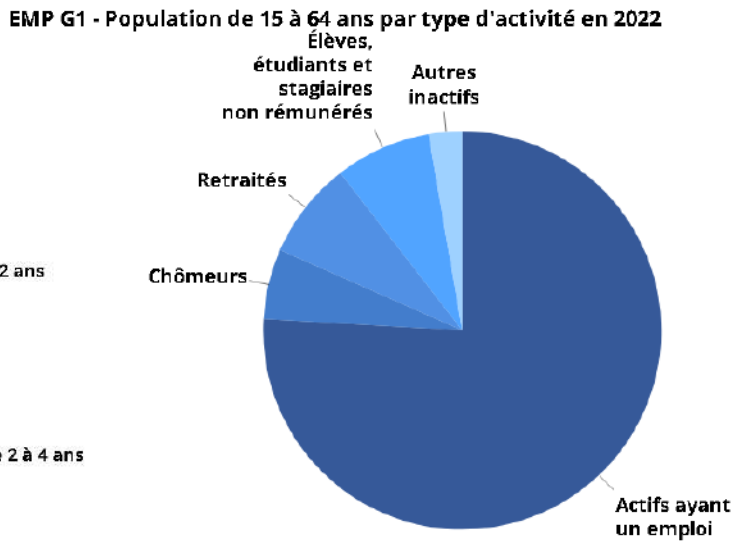

(Sources : données INSEE—site internet https://www.insee.fr/fr/ et DGFIP)

ECOLE PRIMAIRE A L'AIN CLAIRE



Rentrée



Lundi 2 septembre 2024, pour la journée de rentrée, nous sommes tous allés dehors ce qui nous a permis de nous retrouver et de connaitre les nouveaux élèves.

Le matin, nous avons fait une course d'orientation sur le thème de l'année « Voyager à travers le temps… ».

L'après-midi, nous avons participé à des jeux paralympiques pour clôturer le thème des Jeux Olympiques de l'été.

Pour chaque activité, nous avions un « handicap » : mutisme, cécité, sans bras, sans jambe.

Nous avons fait un goûter tous ensemble pour finir cette belle journée.







Anniversaires













Ateliers de Noël



Lors de la dernière semaine avant les vacances de Noël, nous avons participé aux ateliers de Noël :



Couture : fabrication d'une chaussette de Noël.

Création : ornements en pâte à sel.

Scrapbooking : création d'une page avec notre photo + arts visuels et chaussette de Noël.

Macramé : porte-clef et encore plein d'autres ateliers (pixel art, perles à repasser…)









Carnaval

Cette année, le thème est « Voyager à travers le temps » !

Cléopâtre, Athéna, Jules César, Napoléon et même D'Artagnan étaient donc présents pour cette journée…













U.S.E.P.





Cette année, les 2 classes ont participé à l'USEP : des rencontres sportives avec les écoles des environs : Priay, Poncin, Ambutrix…

Petits : cross, acrosport et athlétisme.

Grands : acrosport et tchoukball.

Nous avons eu aussi la chance de recevoir le mur d'escalade pendant 2 semaines.

Un grand merci aux parents qui ont été là pour nous épauler !









Et deux belles affiches créées par les GS-CP-CE1 à l'occasion d'Octobre Rose, à Varambon.

Pâtisserie avec « The Papatissier »



Lundi 14 octobre 2024, pour la semaine du goût les parents de Malcolm sont venus à l'école pour nous offrir un atelier pâtisserie.



Nous avons monté une chantilly, fait du beurre poché, garni des tartes, préparé des fruits et réalisé une meringue italienne !

Nous avons aussi goûté du chocolat et parlé de la catastrophe écologique et économique que subit ce produit tant apprécié !

Ils nous ont rappelé l'importance de manger du fait maison, local et aussi d'apprendre des petits gestes simples mais qui nous font devenir grands ! « THE PAPATISSIER, c'est une pâtisserie artisanale mais c'est surtout l'art et le bonheur de transmettre et de partager ! »



Jours d'école

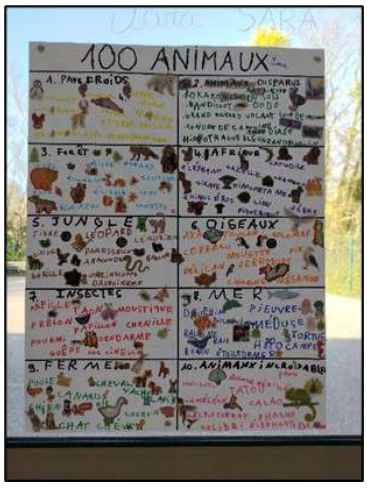

Le 7 avril 2025, c'était le 100ème jour d'école.

Comme chaque année, nous en avons profité pour travailler autour de ce nombre important en mathématiques.

Au programme : des défis mathématiques, sportifs, artistiques…Chaque élève a aussi apporté sa collection de 100 pour les exposer à l'école : 100 tissus cousus, 100 galets décorés, 100 plumes, 100 Playmobil, 100 billes, 100 cœurs, 100 animaux… Que de belles idées ! Bravo à tous !!!

Avec 100…

Avec 100 fleurs,

Je vois un jardin qui sent bon.

Avec 100 oiseaux,

J'entends la douceur du printemps.

Avec 100 feuilles vertes,

Je vois un arbre qui fait venir les rouges-gorges.

Avec 100 arcs-en-ciel,

Je vois le ciel qui brille de 1 000 feux.

Avec 100 câlins,

Je vois de l'amour en moi !

Avec 100 enfants bienveillants,

Je vois une école en paix.

Poésie écrite par la classe des GS CP CE1







Un défi pour les élèves et les parents…Quelle boite contient 100 ?

ADAMA 01

Deux membres de l'Association des Anciens Maires de France et Adjoints sont venus présenter les symboles de la république et parler du rôle du Maire dans une commune.

La classe des Grands a accueilli pour l'occasion Madame le Maire, Mme Dominique GABASIO. Nous la remercions pour sa présence et son aide.





Les petits champions de la lecture

Bravo aux CM1 et CM2 pour le travail fourni lors de la préparation des petits champions de la lecture.

Félicitations à Marceau, qui a été sélectionné par un jury composé d'élèves et d'adultes de l'école, pour participer au concours départemental, dont la demi-finale a eu lieu à l'Espace 1500 à Ambérieu-en-Bugey devant un jury exigeant !



Merci !

Merci à Mme ROZÉ « LiliRoze » et M. GASSER pour nos jolis calendriers…



Guédelon et Alésia



En cette fin d'année scolaire 2024-2025, nous sommes partis explorer le passé après avoir découvert toute l'année les **5 grandes périodes historiques**.

Jeudi 19 juin, après nous être levés tôt (RDV au Clos à 7h), nous avons rejoint le **Moyen Age** avec le **château de GUEDELON**.

Sur place, nous avons pu rencontrer des « **oeuvriers** » passionnés et passionnants : des maçons, une vannière, des tailleurs de pierre…

Nous avons également visité l'intérieur du **château**, découvert la chambre du seigneur, passé sur le chemin de ronde, essayé de reconstituer des arcs plein-cintre, brisé, …



Nous avons également été **tailleurs de pierre** pendant une petite heure !

C'était une visite fantastique qui restera dans notre mémoire !

Nous avons été accueillis au **Domaine de l'Espérance** pour y passer la nuit. Il faisait très chaud ! Nous avons dormi dans la même chambre que 7-8 copains. Une belle expérience !

Vendredi 20 juin, direction l'**Antiquité** et **Alésia** !

Le matin, nous avons participé à des **jeux antiques** : lancer de javelot, lancer de disque, saut en longueur et course en arme.

L'après-midi, notre guide, nous a accompagnés à travers le **musée** pour approfondir nos connaissances sur les Gaulois et les Romains. Les Petits ont également reconstitué en grandeur nature le **siège d'Alésia** par Jules César.



Pour finir ce beau voyage, nous avons fait un petit arrêt pour admirer la statue de **Vercingétorix** érigée par Napoléon III.

Un beau voyage historique qui restera gravé longtemps dans nos esprits !



LES ASSOCIATIONS DE VARAMBON

Club PHOTO.KOM



Contact Club PHOTO.KOM :

- Jean-Marc JEANDEMANGE : 06 31 57 18 41
- Email : jmnafada@gmail.com

Compagnie Sweet Note

Depuis le 27 octobre 2024, la Compagnie Sweet Note est une association implantée à Varambon, qui aime surprendre et faire vibrer le public grâce à des spectacles à la fois poétiques, festifs et accessibles à tous. Sa signature artistique repose sur le mélange des univers : danse contemporaine et urbaine, mais aussi échasses, feu et performances visuelles qui captent immédiatement l'attention.



La compagnie investit l'espace public et transforme chaque lieu en scène vivante, où le mouvement devient langage et où l'art se partage dans la joie et l'émerveillement.

Les spectacles de Sweet Note s'adaptent aussi bien aux festivals, qu'aux fêtes de village, événements culturels ou manifestations conviviales, en créant à chaque fois une rencontre unique entre artistes et spectateurs.

Avec une énergie communicative et une approche résolument créative, Sweet Note invite petits et grands à vivre des moments inoubliables, où danse, magie et convivialité se mêlent avec intensité.

Contact Compagnie Sweet Note :

- Angeline OLYMPIEF : 07 88 28 09 22
- Email : cie.sweetnote@gmail.com

Le Sou des Ecoles

Tout au long de l'année scolaire 2024-2025, les bénéfices du Sou des écoles ont permis d'acheter du matériel pour l'école et de financer l'ensemble des sorties scolaires.

Le Sou a organisé cette année :

* Une vente de croziflette à emporter à la salle des fêtes, en février,
* Une vente de muguet et de livres d'occasion pour enfants sur le parking du Papatissier à Pont d'Ain,
* La vente de brioches à Varambon, au mois de juin, durant laquelle les Varambonnais nous ont réservé un accueil très chaleureux, avec un stand au ball-trap en partenariat avec l'Amicale chasse de Varambon.
* Le vide grenier a encore remporté un grand succès, grâce à un magnifique soleil et des exposants toujours fidèles (environ 115).

Nous remercions les parents, enseignants, bénévoles, Varambonnais pour leur mobilisation active lors de toutes ces manifestations.

Nous remercions également la Municipalité pour la mise à disposition des locaux.



Nous ne sommes jamais assez nombreux pour que ces événements soient des succès, alors merci à tous les parents qui pourront se rendre disponibles encore cette année.

Nous partons pour cette année 2025-2026 avec un Bureau dans la continuité des années précédentes :

* Aymeric LAMOUCHE : Président,
* Aurore LAMOUCHE : Trésorière,
* Gwennaëlle SILBERMANN : Secrétaire
* Alexis RIGOULOT : Secrétaire adjoint

Contact Sou des Ecoles :

- Boîte aux lettres en face de l'Ecole,
- 580 Chemin du Port, 01160 VARAMBON.
- Portable : 07.82.87.35.14 (en fonctionnement lors des manifestations uniquement).
- Email : sousdesecolesvarambon@gmail.com

Les Amis du CCAS

L'Association les Amis du CCAS a de nouveau organisé sa célèbre *Vente de fleurs et légumes*, **le 14 mai,** en partenariat avec l'ADAPEI de L'Ain (Association Départementale des Amis des personnes Inadaptées).

Les Amis du CCAS





Mais aussi le traditionnel *goûter d'été des séniors,* le **mercredi 25 juin qui** a eu lieu cette année à la salle des fêtes, et non au Clos des Brotteaux, car la canicule exigeait de pouvoir profiter de la climatisation. Cet évènement a réunit une quinzaine d'Anciens, pour une dégustation de crêpes et de cidre.



Une soirée "Cabaret" a été également organisée par l'association, **le vendredi 10 octobre**, avec dîner-spectacle au cabaret le VLV à Anses. Au départ en bus à Varambon, ce sont 14 convives qui sont partis vivre une soirée inoubliable avec un excellent repas, un véritable show de comédie musicale, avec plumes et paillettes !

De retour après un an d'absence, la *vente de boudin* a également bien fonctionnée. En partenariat avec La Ferme de Prou, c'est environ 50 ml de boudin qui a été vendu le **18 octobre** pour le plaisir des gourmand(es).

Et enfin, le marché de Noel **du jeudi 4 décembre**, a vu avec déception l'annulation du spectacle qu'avait prévu la Compagnie Sweet Note, et la déambulation du Sou des Ecoles, pour cause de pluie. Heureusement, la visite du Père Noël et les nombreux exposants présents ont permis à la population de passer un agréable moment !

Les colis de Noël ont été livrés le 13 décembre, et le repas des séniors a eu lieu le mercredi 17 décembre, en présence de 18 convives, enchantés par le repas qui leur a été servi.

Ces manifestations permettent soit de récolter des fonds pour les colis et le repas de Noël, le goûter des Séniors, participer financièrement à des animations, à l'achat des arbres de naissances, les cours de gym douce ou d'informatique, soit permettre à toutes les générations de se retrouver dans des moments festifs avec la mise en place d'ateliers.

Si vous avez envie de donner de votre temps pour le bien être de nos concitoyens et de promouvoir la prévention santé, de participer à des moments de retrouvailles, de proposer des animations avec l'école ou les séniors de notre commune, un peu d'aide ne serait pas de refus, rejoignez-nous : toutes les idées sont bonnes et l'association « Les amis du CCAS » sera ravie de vous accueillir dans ses rangs.

Les Amis du CCAS (SUITE)

Le Voyage des séniors en Aquitaine du 20 au 27 septembre 2025



Nous étions 34 participants à prendre le bus de bonne heure ce samedi matin, pour une semaine de découvertes. Arrivés en fin d'après-midi, nous avons posé nos valises au village vacances « Les Dunes » à **Carcans-Maubuisson**. Le 2ème jour, nous avons effectué une balade à pied au cœur de la forêt de Bombannes, en bordure de lac. L'après-midi, nous sommes partis sur la route des vins, à la découverte des châteaux du Médoc et de la Maison du vin et du Tourisme à **Pauillac.** Cette visite a été suivie d'une dégustation au Château Balac, domaine dominé par une jolie chartreuse du 18ème siècle inscrite aux monuments historiques, **à Saint-Laurent du Médoc** .

Le 3ème jour, la ville de **Bordeaux** nous a accueillis pour un tour panoramique en car. La situation géographique de Bordeaux, au carrefour de l'océan Atlantique, de la forêt des Landes, de l'estuaire de la Gironde, traversée par la Garonne, sur les itinéraires commerciaux terrestres et fluviaux, au cœur d'une riche région viticole, en a fait une des principales villes de France et d'Europe. Avec plus de 400 monuments historiques, elle détient le plus grand nombre de monuments classés aux Monuments Historiques en France, après Paris. Elle est aussi la capitale mondiale du vin par ses châteaux et vignobles du Bordelais. Après le déjeuner, balade libre sur l'avenue Sainte-Catherine, principale avenue commerçante de Bordeaux, d'une longueur de 1250 m, c'est la plus longue rue piétonne d'Europe. Le 4ème jour, direction **Lamarque**, porte d'entrée sur le Médoc, où nous avons pris le bac qui assure la traversée de l'estuaire jusqu'à **Blayes** où nous avons visité la citadelle classée Monument Historique. Bâtie par l'ingénieur militaire François Ferry, sous la supervision de Vauban, entre 1685 et 1689, elle forme un vaste ensemble fortifié de 25 hectares. L'intérieur est conçu comme une véritable caserne s'articulant autour d'une place d'armes, d'un couvent abritant autrefois des religieux de l'ordre des Minimes et de plusieurs casernements.



Le 5ème jour, visite du marché de **Lacanau**. Nous avons continué par la visite de **Soulac-sur-Mer,** charmante station balnéaire située sur la côte sud de la Gironde, réputée pour ses plages rendues célèbres au XIXème siècle par la mode des bains de mer. La journée s'est achevée par un arrêt à **Blaignan** avec une dégustation des noisettines du Médoc. Le 6ème jour, nous avons rejoint **Arcachon** pour faire une virée en bateau sur le bassin autour de l'Ile aux Oiseaux et ses "cabanes tchanquées", en bois montées sur pilotis. Au cours de cette balade en mer, un ostréiculteur du coin a fait goûter aux voyageurs ses huîtres accompagnées d'un verre de vin blanc local. Nous avons ensuite continué notre route vers la **Dune du Pilat**. Plus haute dune d'Europe (110 m), elle s'étend sur environ 2,9 km du nord au sud et 600 m d'ouest en est. Un accès par un chemin dans la forêt mène à un escalier en bois de 160 marches permet d'atteindre le sommet d'où on peut admirer l'océan Atlantique d'un côté et la forêt des Landes de l'autre.



Le 7ème jour, petite balade dans **Maubuisson,** où nous avons visité le Musée des Arts et des traditions populaires de la Lande Médocaine. Un guide nous a fait découvrir le Médoc, sa géographie, sa faune, sa flore, les différents métiers d'autrefois et les activités liées à la forêt. L'après-midi libre s'est terminée par un apéro jeux. Et, déjà, Il était temps pour le groupe de reprendre la route du retour, les yeux pleins de beaux paysages, la tête remplie de souvenirs et les valises pleines. Nous remercions Dominique, qui nous a organisé ce beau voyage bien qu'elle n'ait pu en profiter elle-même...



Contact "Les Amis du CCAS" :

- Boite aux lettres vers la Mairie
- 400 rue des Rives de l'Ain
- Email : lesamisduccas@gmail.com

Club de Loisirs de Varambon (C.L.V)

Le **nouveau CLUB de LOISIRS de VARAMBON** a vu le jour au mois de Mai 2025, et compte actuellement une quinzaine d'adhérents.



Il a été créé pour permettre aux habitants de VARAMBON et villages avoisinants de venir passer un moment convivial, en participant à divers jeux (partie de cartes, boules, etc…)

Si vous le désirez, vous pouvez nous rejoindre tous les jeudis après-midi au RDC de la mairie, dans la salle des associations.

Le Club n'est pas réservé aux retraités, tout le monde sera le bienvenu.

Pour nous joindre, une boîte aux lettres se trouve à côté de la mairie.

L 'Assemblée Générale (ouverte à tous) aura lieu le Jeudi 29 Janvier 2026 à 18h à la Salle des Fêtes.





Contact "C.L.V." :

- Président : André BERNARD
- 400 rue des Rives de l'Ain
- Portable : 07 82 71 38 06
- Email : clvarambon@free.fr

Les Conscrits 20 ans plus tard

Cette année, l'association des "Conscrits 20 ans plus tard" a été encore très active. Ces joyeux quarantenaires ont organisé, dans des moments de franche rigolade :

- une vente de près de 350 pizzas et tartes cuites au feu de bois, le 11 mai (photo)

- dans le cadre de la fête d'été annuelle du mois de juillet, un bal mousse enfants le samedi après-midi et une soirée "bière et blind test musical" le vendredi soir et le bal adultes le samedi soir. Elle a de nouveau organisé la venue des Forains lors de la "Vogue" annuelle du weekend.

- une vente d'une cinquantaine de pains et autant de barquettes de hachis parmentier cuits au feu de bois le 9 novembre, au four de la Magdeleine.

N'hésitez pas à venir les aider si vous le pouvez !



Contact "Les Conscrits 20 ans ..." :

- 400 rue des Rives de l'Ain
- Portable : 06 60 71 81 94 - Page Facebook
- Email : conscritsvarambon01@gmail.com

Ciné Rural de Varambon



Fin de saison 2025, avec une fréquentation moyenne de 17 entrées par jour de projection, place à 2026 !

En espérant vous voir plus nombreux, toutes les trois semaines,

les vendredis à 10h00 et 20h30.

Les séances du matin seront reconduites pour notre public cinéphile assidu, merci à tous pour votre présence régulière.

Nous constatons cependant un désintéressement total du jeune public pour les films d'animation que nous vous proposons, et nous le regrettons. Merci de nous guider pour le choix des films qui vous intéressent (genres ou titres de films).

Régulièrement, pour ceux qui souhaitent nous communiquer leur mail nous vous informons de projections spéciales (avant première avec débat et réalisateur, ou projection en plein air sur un thème particulier) dans des communes du circuit.

Nous remercions la municipalité et les élus pour leur investissement pour la publication et la mise à disposition de la Salle des Fêtes.

<u>Pour nous contacter :</u>

- E-mail : cine.varambon01@orange.fr

Pour nous voir :

- panneau d'affichage à l'entrée de la commune,

- sur l'application Panneau Pocket- "Varambon",

- sur la page Facebook de la commune "Communication Varambon",

- sur notre site internet : www.cine-bresse.revermont.fr,

- et enfin, sur le site internet de la commune www.varambon.com.

Tous nos vœux pour 2026 !

Solange et Denis ROQUE



Certains films trouvent leur public : plus d'une vingtaine de spectateurs ont été présents dans la journée du 17 octobre 2025, lors des 2 projections du film émouvant "Regarde".

C.M.B.A. (CLUB MÉCANIQUE DES BORDS DE L'AIN)



6ème ronde historique au Clos des Brotteaux le 22/06/2025 (Photo J-J. Bailly).

Contact :
- Portable : 06 63 61 32 29
- Boîte aux lettres vers la Mairie
- Email : cmba01@free.fr
- Facebook : cmba01

Amicale Chasse de Varambon

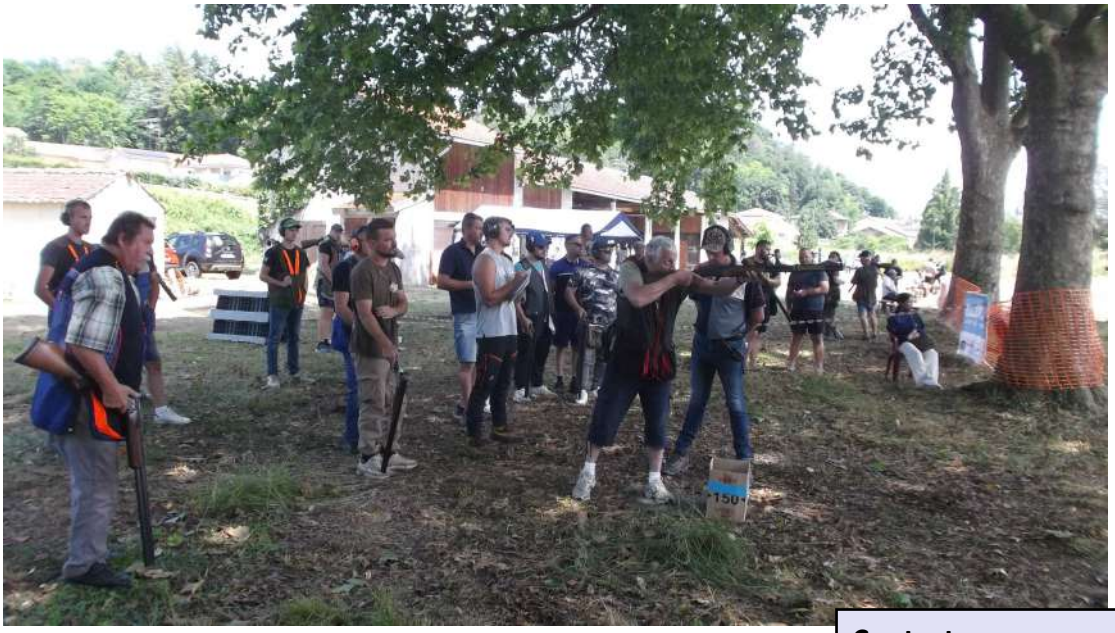

Ball Trap' au Clos des Brotteaux les 08/06/2025 (Photo J-J. Bailly).

Contact :
- Sébastien BLATRIX : 06 65 68 01 68

Comité d'Animation

Contact :
- Johann GALOIN : 06 10 78 14 75
- Email : varambon.ca@gmail.com

TARIFS DES LIEUX FESTIFS COMMUNAUX





Du 1er Janvier au 31 décembre 2026

Tarifs location - Salle des Fêtes Louis Galle			
Public	1/2 journée	1 journée	1 week-end
Varambonnais	-	-	180 €
Associations	25 €	60 €	120 €
Entreprises	60 €	120 €	250 €
Extérieurs	-	-	250 €

Forfaits frais annexes Salle des fêtes (Charges pour eau et électricité)			
Public	1/2 journée	1 journée	1 week-end
Forfait "Familles"	-	-	30 €
Forfait associations/ Entreprises	5 €	20 €	30 €

Tarifs location - Terrasse de l'Auberge	
Associations	15 €



Tarifs location - Clos des Brotteaux			
Public	1/2 journée	1 journée	1 week-end
Varambonnais	-	-	200 €
Associations	25 €	60 €	120 €
Entreprises	60 €	120 €	300 €
Extérieurs	-	-	300 €

Forfaits frais annexes Clos des Brotteaux (Charges pour eau et électricité)			
Public	1/2 journée	1 journée	1 week-end
Forfait "Familles"	-	-	30 €
Associations/Entreprises:			
Location espace sans cuisine + toilettes	5 €	10 €	
Location espace cuisine + toilettes	10 €	20 €	30 €

Associations : Manifestations Varambonnaises	
- Ball Trap Chasse	60 €
- Rassemblement Auto-Moto CMBA	60 €
- Vide Grenier Sou des Ecoles	60 €
- Fête d'été Les Conscrits 20 ans	60 €

CALENDRIER 2026



Janvier	09-janv	Cinéma	Salle des Fêtes
	16-janv	Fête de la Nouvelle Année - Verre de l'Amitié	Salle des Fêtes
	23-janv	AG du CMBA + repas	Salle des Fêtes
	29-janv	AG du Club de Loisirs de Varambon (CLV) + repas	Salle des Fêtes
	30-janv	Cinéma	Salle des Fêtes
Février	20-févr	Cinéma	Salle des Fêtes
	28-févr	Sou des Ecoles - Plats à emporter et repas sur place	Salle des Fêtes
Mars	07-mars	Nettoyage du village - Habitants - Fédération de Chasse	Parking de l'Auberge
	07-mars	Comité d'Animation - Diots à emporter	Terrasse de l'Auberge
	13-mars	Cinéma	Salle des Fêtes
	15-mars	Elections municipales - 1er tour	Mairie
	22-mars	Elections municipales - 2ème tour	Mairie
Avril	03-avr	Cinéma	Salle des Fêtes
	11-avr	Comité d'Animation - Vente de Choucroute à emporter	Terrasse de l'auberge
	24-avr	Cinéma	Salle des Fêtes
Mai	10-mai	Conscrits - Vente de tartes cuites au feu de bois	Four communal
	13-mai	Les Amis du CCAS – Livraison des Commande de Fleurs	Clos des Brotteaux
	15-mai	Cinéma	Salle des Fêtes
Juin	05-juin	Cinéma	Salle des Fêtes
	07-juin	CMBA - Ronde historique autos	Clos des Brotteaux
	13/14 juin	Amicale Chasse – Ball Trap	Clos des Brotteaux
	14-juin	Sou des Ecoles - Vente de Brioches en porte à porte	Clos des Brotteaux
	24-juin	Les Amis du CCAS – Goûter des Séniors	Clos des Brotteaux / SDF
	26-juin	Cinéma	Salle des Fêtes
Juillet	17-juil	Conscrits - Vogue + soirée	Clos des Brotteaux
	18-juil	Conscrits - Vogue + bal adultes	Clos des Brotteaux
	19-juil	Varambon en fête + Feu d'artifice	Clos des Brotteaux
Sep-tembre	04-sept	Cinéma	Salle des Fêtes
	12/13-sept	Club Photo.Kom - Expositions photos	Clos des Brotteaux
	25-sept	Cinéma	Salle des Fêtes
	27-sept	Sou des Ecoles – Vide grenier	Clos des Brotteaux
Octobre	16-oct	Cinéma	Salle des Fêtes
	24-oct	Les Amis du CCAS - Vente de boudin	Clos de Brotteaux
Novembre	06-nov	Cinéma	Salle des Fêtes
	08-nov	Conscrits - Vente de pain et hachis cuits au four	Four communal
	27-nov	Cinéma	Salle des Fêtes
Décembre	03-déc	Les Amis du CCAS - Marché de Noël - Défilés aux lampions du Sou des Ecoles	Clos des Brotteaux
	18-déc	Les Amis du CCAS – Vente de foie Gras	Salle des Fêtes

ETAT CIVIL

Nous avons eu la joie d'accueillir :



- Lou LENGLET-SUBTIL le 25/03/2025 à Bron (69)

- Aron SEVE, le 04/07/2025 à Viriat (01)

- Théa EMEYRIAT, le 13/09/2025 à Ambérieu-en-Bugey (01)

- Nathan, Alexandre, Marco ALLIOD SALIGNY, le 30/10/2025 à Lyon 8ème (69)

Ils se sont dit « oui » en Mairie de Varambon :

- Marjane ADJAIN et Naofel OULD-ACHEMIA le 25/01/2025

- Marine ORSET et Fabien CHARDON le 17/05/2025





Ils nous ont quittés :

- Sylvain FRANCOIS, le 15/05/2025

- Paul COMTE-GAZ, le 19/06/2025

- Dominique GABASIO, le 15/12/2025

EN BREF...

Cette année a vue le départ à la retraite de notre employé municipal chargé de l'entretien des espaces verts et des infrastructures communales, Jean-Pierre RODET.

En effet, après une vingtaine d'années de bons et loyaux services sur notre territoire, il a pris sa retraite en mai 2025. Nous lui souhaitons plein de bonheur dans cette nouvelle étape de vie.

Afin de le remplacer, nous avons eu le plaisir d'accueillir Rémi LARRA, jeune papa de 37 ans, tailleur de pierre de formation. Après plusieurs emplois à l'entretien et la rénovation de monuments historiques, il arrive en force pour embellir et entretenir notre belle commune.

Il a effectué ses premiers grands travaux en réalisant la réfection et la mise en conformité acoustique de la cantine de l'école A l'Ain Claire, pendant les congés scolaires d'été.

Nous lui souhaitons de pouvoir s'intégrer au mieux et espérons un partenariat efficace pour les années à venir !



Photo Jean-Jacques BAILLY

INFOS DIVERSES

JE TRIE, TU TRIES, NOUS TRIONS NOS DECHETS

Ordures ménagères (poubelles ordinaires)

- Ramassage le mardi matin.
- Sortir les containers le lundi soir.

Sacs jaunes de tri sélectif :

- Ramassage des sacs jaunes le jeudi matin tous les 15 jours les semaines paires
(voir calendrier sur le site internet de la commune www.Varambon.com, onglet "La Vie Locale").
- Sortir les sacs jaunes le mercredi soir.

Point de collecte du Verre et du Papier :

Trois points de collecte du Verre et du Papier sont présents sur la Commune de Varambon :

* Point de Collecte au Village : Clos des Brotteaux.
* Point de Collecte à La Magdeleine : Impasse Corbi.
* Point de Collecte aux Carronnières : Place de la Bource.

Déchetteries de PONCIN et JUJURIEUX :

- Été : de la 3ème semaine de juin à la 2ème semaine de septembre :
>Mardi, Mercredi, Jeudi, Vendredi, Samedi de 7h à 12h.

- Hiver : de la 3ème semaine de septembre à la 2ème semaine de juin :
>Mardi, Mercredi, Jeudi, Vendredi, Samedi de 8h45 à 12h et de 13h45 à 17h30.



Une question sur votre logement : des juristes vous informent gratuitement !

L'ADIL de l'Ain, Agence départementale d'information sur le logement, a pour mission de délivrer **gratuitement** des conseils **juridiques, financiers et fiscaux** sur le **logement et l'habitat.**

Ses conseils, délivrés par des **juristes spécialisés en droit immobilier**, vous permettront de connaitre et comprendre les règles applicables en matière **de location, accession à la propriété, copropriété, droit de la propriété**, ainsi que **les aides à l'amélioration de l'habitat et la rénovation énergétique.**

Chaque année, l'ADIL de l'Ain délivre auprès d'un public varié (propriétaires occupants ou bailleurs/ locataires / collectivités et acteurs du logement), près de 13 000 conseils.

Pour consulter l'ADIL, vous pouvez prendre contact avec nos services au 04.74.21.82.77, nous adresser un mail adil@adil01.fr, ou prendre rendez-vous auprès de notre siège et de nos permanences de proximité.

Les services de l'ADIL sont ouverts **sans interruption** du lundi au jeudi de **9 heures à 18 heures** et le vendredi de **9 h à 17 heures.**

ADIL de l'Ain
34 rue du Général Delestraint,
01 000 Bourg en Bresse
Tel : 04.74.21.82.77
Mail : adil@adil01.fr
Site internet : adil01.org



LES ASSISTANTES MATERNELLES DE VARAMBON

Nom	*Prénom*	*Adresse*	*Téléphone*
GONOD	Mélanie	20 Impasse Robert Doisneau	07.69.93.93.47
KOEBEL	Gaelle	80 rue du Château	06.11.24.95.94
PASTOR	Sylvie	37 Impasse Robert Doisneau	06.28.25.56.03
SOULIER	Elisabeth	36 allée du Pré Vert	06.69.51.74.95

ILS NOUS SOUTIENNENT

SERVICE

MOT'TIF'S
coiffure
Violette Chevauchet - 04.74.39.07.55 - 06.31.33.00.31

BT RÉNOVATION
Placo-Bande à joint-peinture
06 36 94 93 30
bentoumiahedy01@gmail.com
120 allée du pre vert 01160 varambon

CONCEPT METAL
Métallerie
Chaudronnerie
Conception & réalisation
04 74 35 96 69
04 74 35 98 05
contact@concept-metal01.fr
www.concept-metal01.fr
613 rue des Artisans
Z.A de la Bassette
01800 MEXIMIEUX

BOUVIER Loane
Nuage Beauté
Prothésiste Ongulaire
0783008840
Nuage_beauté
loane.bouvier01@yahoo.fr
01160 VARAMBON

Chambres d'hôtes et séminaires
Château de Varambon
478 rue du Château 01160 Varambon
Tél : 07 85 81 35 32
chateaudevarambon@orange.fr
http://www.chateaudevarambon.com/
fb : chateau de varambon

ARCHENY
CHARPENTE - COUVERTURE
64 impasse de l'hôtel
01160 VARAMBON
yoann@archeny.charpente.fr
06 16 89 25 18



PURE
Paysage.Urbanisme.Environnement
Jean-Claude Durual
Paysagiste Concepteur
Président Directeur Général
PURE Paysage.Urbanisme.Environnement
140 Chemin du Port 01160 Varambon
jeanclaude.durual@gmail.com
Tel: +33 (0)6 20 71 33 23

Neuf Rénovation
ELECTRICITÉ GÉNÉRALE
Vincent Zwitsers 06 45 15 84 48
Zwitsers Rénovation
370 Chemin du Port
01160 Varambon
zwitsers.renovation@gmail.com